

標茶農協だより グッドラック

Good酪

12月号
2022
No.573

豊かな明るい農業をめざして



釧路地区JA青年部研修会 集合写真

目次

ステキな組合員	2
(株)ファインテール入賞報告	3
フレッシュミクス視察研修	4
野菜プロジェクト紹介	5
作業免許講習会	5
釧路総合振興局から	6
JA共済より	7
ふるさと給食	8
しべちや牛乳無料配布	9
理事会	9
石田先生の農業斜め読み	10
釧路農業改良普及センター通信	11
我が家のアイドル	12
ファイヤー通信	13
牛乳を使ったレシピ	13
インフォメーション	14
まちがいさがし	15
12月のカレンダー	16



「Good酪」は
JAしべちやの
ホームページでも
お読みいただけます





経営概況 搾乳牛 200 頭 育成牛 200 頭 畑 170 町

沼幌地区
雑賀重行さん

ステキな組合員



酪農に携わって何年ですか？
20 年以上です。

経営していく中でこだわりはありますか？
効率化重視ですね！
出来るだけ仕事の時間を減らしてテキパキと
行っています。

今欲しいものはありますか？
乳価を上げて欲しいです。
この情勢を打開してほしい！

酪農をやろうと思ったきっかけは？
自分は長男だから継がなければ！という思い
とサラリーマンより経営者向きと感じたのが
きっかけです。

今後の目標はありますか？
時代の流れに乗りながら収入を得る事です。

最後に一言お願い致します。
これからも効率化を重視し営農していきます。

お忙しい中、取材対応ありがとうございました。

釧路共進会に引き続き快賞!! 勢いそのままに(株)ファインデール

10月1日 (株)ファインデール 代表取締役 澁谷 健史郎さん、(株)エフシーエス 取締役部長 松本 泰幸さんが、9月24日(土)から25日(日)にかけて行われた2022 HOKKAIDO HOLSTEIN NATIONAL SHOWの結果を鈴木 重充 代表理事組合長、佐藤 千洋 代表理事専務へ報告に訪れました。

今回も釧路共進会に引き続き入賞しており、澁谷さんはまず最初に父である洋さんへ喜びを伝えたそうです! 今後のご活躍を期待しております!



笑顔の澁谷さん(真ん中)



報告の様子 右から松本さん、澁谷さん

5歳クラス1等賞1席

シニアリザーブチャンピオン ファインデール チツプ クイーン



写真右が澁谷さん



リードする澁谷さん

中標津町 高橋牧場 視察

10月14日 フレッシュミズの会は中標津町 高橋牧場へ視察を行いました。
牧場内では経営主である高橋 正一さんからお話をお聞きし実際に牛舎等を散策いたしました。施設全体はとても綺麗で、しっかりと整備されており牛も心地よく暮らしていました。



場内説明の様子



心地よく暮らしている牛たち

女性部勉強部会 まなぼっくす パソコン勉強会

10月7日 今年7月に設立された女性部勉強部会「まなぼっくす」の第1回目の勉強会が開催されました。主にパソコン、農業簿記を勉強しております。
興味がある方は、是非一緒に学んでいきましょう！



女性部とあるくったの会合同ウォーキング！

10月15日 女性部は「あるくったの会」と合同で阿寒湖畔でウォーキングを行いました！
紅葉が見頃な時期だったので、きれいな景色を見ながらポッケ遊歩道、阿寒湖周辺を散策してきました。



野菜プロジェクトのご紹介

野菜プロジェクトは標茶町・釧路町で新たに作付け出来る野菜の研究として今年度よりサツマイモ（紅あずま）を釧路町 田中 亮さんの圃場を一部借り栽培いたしました！
初めての試みとしてはますますの収量だったそうです！



J A 営農プロジェクトとは？
J A 営農部が中心となり立ち上げた組合員向け営農支援プロジェクトです！
現在下記のとおり6つ展開していますので営農部へお気軽にご相談ください！

展開中のプロジェクト▶ ・哺育プロジェクト ・乾乳プロジェクト ・乳質乳房炎プロジェクト
・ゲノムプロジェクト・粗飼料プロジェクト・野菜プロジェクト

作業免許講習会

10月19、20、21日の3日間で機コマツ教習所を招き組合員へ向けた講習会を開催いたしました。

講習は参加人数の関係で座学の1日目は参加者全員、2日目、3日目は実際に機械を使用する実地講習ということもあり20人ずつに分け円滑に進め、無事参加者全員合格いたしました。

今後、2回目の開催も予定しておりますので、まだ取得されていない方は是非参加の程よろしくお願い致します。



1日目 座学講習



2日目・3日目 実地講習

医療のひっ迫を防ぐために

国の全数届出の見直しに伴い、道においても、陽性者登録センター等の運営を開始しました。**発熱などの症状がある方の診察・検査のフローが変更**となりましたので、医療のひっ迫を防ぐため、ご協力をお願いします。

発熱などの症状がある方

- 65歳以上の方
 - 妊娠中の方
 - 人工透析を受けている方
 - 抗がん剤による治療中・治療直後の方
 - 重い症状の方（※）
- ※ 水分が飲めない、ぐったりして動けない、呼吸が苦しい呼吸が速い、発熱が4日以上続く

いずれかに該当がある

医療機関を受診

かかりつけ医がいる方は
かかりつけの医療機関に電話相談

かかりつけ医がいない方は
北海道新型コロナウイルス感染症
健康相談センターに電話相談

感染症に関する一般相談にも対応していますので、
いずれにも該当しない方の相談にも応じます。

[TEL] 0120-501-507【24時間対応】
[URL] <https://www.pref.hokkaido.lg.jp/hf/kst/tiikisienn1.html>

いずれにも該当がない

9/13~

陽性者登録センター

検査キットの配付を申請

WEBで検査キットの配付を申請。
キット到着後、ご自身で検査



[URL] https://queue.smp.ne.jp/waitingroom?r=kit_hokkaido
[TEL] 0120-025-451【受付時間 9:00~17:30】

検査結果が**陽性**
(陰性の場合は引き続き感染防止対策を徹底)

陽性者登録を実施

WEBで陽性者登録を実施。
登録情報から医師が陽性を確定



[URL] <https://reg34.smp.ne.jp/regist/switch/00002G0005GldizNkK/positiveMail>
[TEL] 0120-025-451【受付時間 9:00~17:30】

自宅療養の開始

9/26~

9/9~

体調悪化時等

北海道陽性者健康サポートセンターに
電話相談（必要に応じて医療調整を実施）

[TEL] 0120-303-111【24時間対応】

自宅療養セットを希望する場合

WEBまたは電話で自宅療養
セットの配送を申請



[URL] <https://www.harp.lg.jp/Xz7nxDgi>
[TEL] 050-3818-7886【受付時間 9:00~17:00】



ご自身やご家族がいつまでも安心して暮らすために 認知症の予防と備えについて 考えてみませんか？

長寿化の進展等により、**認知症**は誰にとっても身近な**リスク**になってきています。

2025年には約**1,362万人**、^{*1}
65歳以上の

約3人に1人^{*2}



認知症や軽度認知障害(MCI)の患者数は、
2025年には**65歳以上の高齢者人口約3,677万人の
約3人に1人、約1,362万人に達すると推計**されています。

認知症には、**介護費用**のほか、**検査・ケア・医療のための費用**がかかります。

認知症に伴う費用の目安

介護にかかる自己負担額^{*3}

介護費用 1か月平均**8.3万円** × **介護期間** 平均**5年1か月** = **総額** 約**507万円**

	検査・ケア・医療の例	費用の目安(1年間)	5年間継続した場合
MCIスクリーニング検査	MCIのリスクをはかる血液検査	約2万円 ^{*4}	約10万円
もの忘れドック	脳の異常や記憶力・認知力の低下がないかを 確認する画像検査・認知機能検査等	約5万円 ^{*5}	約25万円
認知症デイケア	運動療法や認知トレーニング等を行う プログラム(公的医療保険適用)	約4~12万円 ^{*6}	約20~60万円
認知症の外来医療費	投薬やリハビリ等	約4~14万円 ^{*7}	約20~70万円

早期発見と適切なケアで介護期間を短くできれば、ご自身やご家族の負担軽減につながります。

認知機能と時間の経過のイメージ図

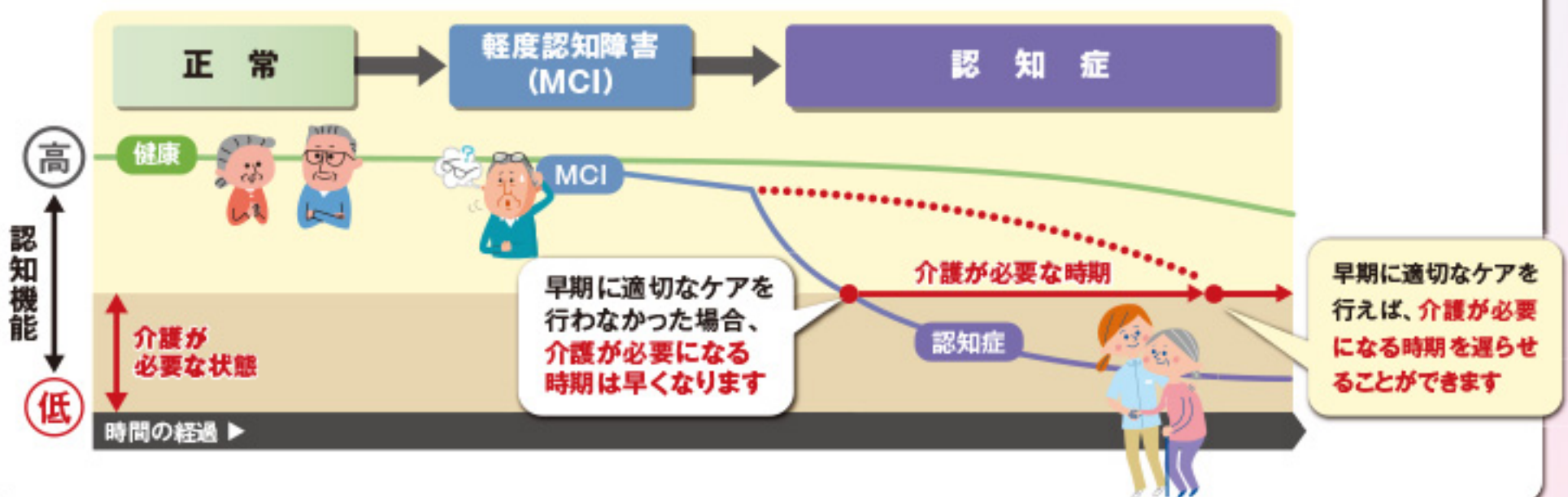

^{*1}「厚生労働省 社会保障審議会 介護給付費分科会 第115回(H26.11.19)参考資料」、「厚生労働省 社会保障審議会 介護保障部会 第78回(令和元年6月20日)資料」をもとにJA共済にて試算
^{*2}内閣府 令和3年版高齢者社会白書をもとにJA共済にて試算 ^{*3}公益財団法人 生命保険文化センター「2021(令和3)年度 生命保険に関する全国実態調査」をもとにJA共済にて試算 ^{*4}約2万円/回(全額自己負担の場合)、年に1回としてJA共済にて試算 ^{*5}約5万円/回(全額自己負担の場合)、年に1回としてJA共済にて試算 ^{*6}公的医療保険の自己負担割合(1割~3割)に応じて約800円~2,400円/日、週に1回・年間52週としてJA共済にて試算(千円単位切り捨て) ^{*7}慶應義塾大学・厚生労働省「認知症の社会的コスト(2015)」をもとに費用の目安(1年間)を公的医療保険の自己負担割合(1割~3割)に応じて47,520円~142,560円(千円単位切り捨て)としてJA共済にて試算

ふるさと給食

標茶町の食材を使用した「ふるさと給食」が町内の幼稚園・保育園・小・中学校と高校で実施されました。

この取組みは、平成22年度（管内町村会の取組み）から実施しており、平成29年度からは標茶町単独で実施しております。



給食を食べる子供たち

この日は、星空の黒牛と標茶町産の人参を使用した「星空の黒牛スタミナ炒め」・標茶町産のごぼうを使用した「ごぼうスープ」・「大根サラダ」・「しべちゃ牛乳」などが提供されました。

年に一度のふるさと給食は、生徒たちが楽しみにしている給食で、毎回リクエストも多くこれからも続けて下さいと言う意見が多数寄せられておりました。



ふるさと給食

しべちゃ牛乳無料配布活動

10月29日 富士3丁目プラザにて商工会主催のうまいもん市が開催され、牛乳消費運動の1つとしてJA青年部、女性部合同により、しべちゃ牛乳無料配布活動を行いました。

配布の際は写真左側のとおり大行列、大盛況でした！

今後も町内で消費拡大として配布を行い、牛乳の消費やしべちゃ牛乳の販売が伸びる様PRしていきますので応援の程よろしくお願い致します。



配布の様子



行列の様子

第10回 理事会

▼協議事項▲

- ① 第2回金融専門委員会の経過について
 - ② 令和4年度 金融部各事業9月末実績及び中間見込(案)について
 - ③ 第2回経済専門委員会の経過について
 - ④ 令和4年度 経済部事業9月末実績及び中間見込(案)について
 - ⑤ 固定資産(機械装置\ホイールバウンサー)取得(案)について
 - ⑥ 固定資産(車両運搬具\74号車)処分(案)について
 - ⑦ 第7回営農専門委員会の経過について
 - ⑧ 新規就農に対するJA農場リース事業就農整備(案)について
 - ⑨ 令和4年度 畜産クラスター事業申請(案)について
 - ⑩ 諸資材高騰に係るJA独自対策(案)について
 - ⑪ 令和4年度 営農部事業9月末実績及び中間見込(案)について
 - ⑫ 第4回管理専門委員会の経過について
 - ⑬ 令和4年度 管理部署9月末実績及び見込(案)について
 - ⑭ 令和4年度 損益計算書9月末実績及び中間見込(案)について
 - ⑮ 令和4年度 貸借対照表(9月末実績)について
 - ⑯ 地区別懇談会日程(案)について
 - ⑰ コンプライアンス取組実践スケジュールの計画見直し(案)について
 - ⑱ 事務リスク管理規程の一部改正(案)について
 - ⑳ 自動車運行管理規程の一部改正(案)について
- その他

Agriculture

石田邦雄の 農業斜め読み

企業に問われる「考え方教育」の実践

時は師走。こうして年末を迎えるとよく「墓碑銘」という言葉を耳にします。「亡くなられた方を惜しみ、その功績を讃えながら」となるのですが、皆さんにとりどのような人が思い浮かぶでしょうか？私の周囲でも多くの方が他界をし、喪中葉書が届く度に悲しい気持ちになり、一方で「生かされていること」に改めて感謝をする毎日です。私事になりますが今から5年ほど前、「これが最後になるかも」という思いで、古希を迎えたのを機に高校時代のクラス会を企画。米寿間近い恩師を招き温泉にて開催をしました。当時はひとクラス約50名で構成され、わが級友の男女における構成比は1対2の割合でまさに女性主流。周りからはよく「お前のクラスは女性が多くうらやましい」とひやかし気味にいわれたものでした。でも根が生真面目な性格で、おまけに委員長役を与えられたりもし、けして「そんなによい思いはしなかった」ように思います。振り返ると「なんともったいないことを」と今さら悔やんでも仕方ありません。ところで企画をする段階で名簿整理をした際、気づいたことがあります。古希を前にクラスメイトの5人に1人が亡くなっているではありませんか。人生100年時代といわれ、しかも男性よりも女性の方が長寿であることを考えると「みんな少し早過ぎませんか？」と言いたくなる私がおりました。こんな風に感じるのも年齢を重ねた証しなのかもしれません。

さて令和4年の終わりを迎えるにあたり、私が墓碑銘としてあげる一人に、この8月に亡くなられた稲盛和夫氏がおられます。ご存知の方も多いと思いますが、彼は京セラやKDDIを創業し、JAL（日本航空）を再建した人であり、その生き方や考え方等に、何かと教えられたように思います。当事務所の書棚にも彼の著書が何冊か並んでおり、まさに「惜しい人を亡くした」という心境です。今号ではその故稲盛和夫氏への尊敬と哀悼の意をこめてこんな話をしたいと思います。皆さんは彼が唱えた「人生の方程式」というのをご存知でしょうか？私はよくこれを研修等でも紹介をするのですが、その算式はこうです。

人生・仕事の成果＝考え方×熱意×能力

この式で稲盛氏が言いたかったことを私は勝手にこう解釈しています。熱意と能力は最も低くても「ゼロ」ですが、問題なのは考え方です。物事の捉え方にはポジティブとネガティブがあり、これがもし後者だとしたらどうでしょうか。「マイナス」ということになり、式は掛け算であり、結果はマイナスになってしまいます。その上、熱意や能力が高ければ高いほど、このマイナスが大きくなります。そうすると周囲に様々な影響を及ぼし、組織にとっては「目の上のタンコブ」の存在になりかねません。それがなければ「人財」として頼もしい人であるにも関わらず、なんともつたいないことか？「優秀だが批判的な人」となり「人罪」に繋がります。そうすると企業の人づくりとして大切なのは、この「考え方教育」をまずはしっかりと行うことです。それをベースに企業理念などを互いの共通言語にし進めていくことが重要です。とかく人材育成では「目の前の効率を重視しスキル面にシフトしがち」になります。でも故稲森氏の算式が教えるように、まずは組織に籍をおく一人ひとりが、こうした「生きる考え方」や、「仕事への姿勢」などを確立することが肝要です。仮にスキル面を高めたにしても、部下を持つ上司の人間力や姿勢がネガティブであればどうなるかを考えてみて下さい。怖いと思いませんか？これに照らしわがJA標茶はいかがでしょうか？また、それと関係する一人ひとりはいかに？

とりわけこの「考え方」は、厳しい環境におかれた時にこそ、その有り様が問われると思うのですが。

釧路農業改良普及センター通信

乾物摂取量の確保 を重視した乾乳管理

分娩後の健康のために、乾乳期は重要な期間です。管理方法を再検討しませんか？

① 周産期の乾物摂取量
乳牛の飼料は、種類によって水分率が異なるため、乾物量(DM)で1日の食べた量を判断します。



図1 周産期の乾物摂取量の推移 (一日当り)
DAIRYMAN 臨時増刊号「周産期疾病から牛を守る」
著者酪農試験場谷川珠子氏

乾乳2群管理下での2産～3産間以上および初産～2産間の1日当たりの乾物摂取量(以下DMI)の図を示しました(図1)。乾乳期のDMIは、分娩の14日前ごろから低下しはじめ、7日前から大きく低下します。分娩後のDMIを高めるためには、低下の幅を小さくすることが重要です。DMIが低下すると、周産期疾病(ケトosisや胎盤停滞、乳熱、第四胃変位)につながります。

② 乾乳牛のモニタリング

モニタリング方法にルーメンフィルスコア(直近12時間のDMIの目測)があります(写真1)。ルーメンがある左側の腹部を観察し、腰椎と肋骨、腰角で囲ったくぼみが三角に見えると摂取量不足で、くぼみが見えなければ、十分餌を摂取していると判断できます。良質な粗飼料の飽食により、分娩後も食べられる腹を作りましょう(写真2)。

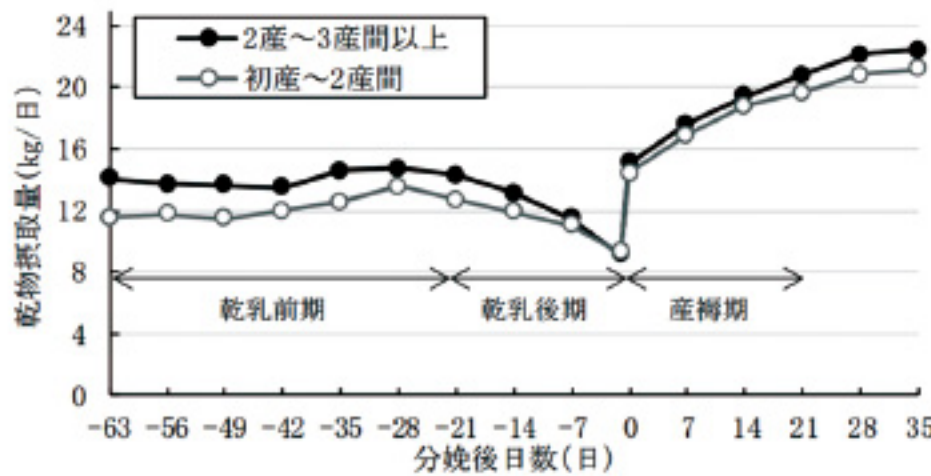

写真1 ルーメンフィルスコアの判定

すでに過肥の牛は、あえて痩せさせず、体型の維持を目指します(周産期疾病のリスク拡大防止のため)。

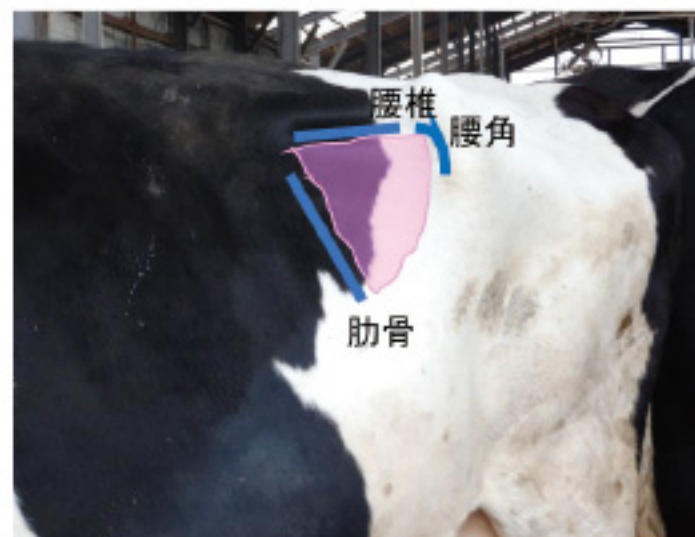

写真2 十分に食べている腹の牛

③ DMIを確保する対策

① 飼槽の環境

飼料をさらさず、また牛の口に届くように定期的な餌押しをしま

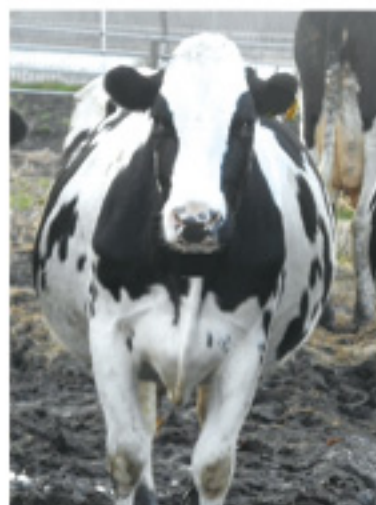
しょう。また飼槽幅は一頭当たり70cm以上を理想とし、並んでゆったり採食できる状態にしましょう。飼料を十分に摂取させるため、きれいな水が飲める水槽の確保も重要です。

② 飼養密度

乾乳牛が十分な休息をとるために、フリーストールの場合、85%以下(10頭分のストールがあれば8頭が目安)。フリーパインの場合13㎡/頭以上の休息スペースの確保が必要です。

③ 移動のストレス軽減

移動のストレスによりDMIが低下する可能性があります。分娩前2週間以内での移動を避けて、2週間以上前または陣痛が始まったときに分娩場所に移動するようにしましょう。

釧路農業改良
普及センター
ホームページ





我が家の **アイドル**



弥栄地区

高橋（一博）家の **アイドル**

たか はし れん
高橋 蓮くん
(5才)

マイブーム
・レゴ
好きな食べ物
・バナナ



たか はし りん
高橋 凜ちゃん
(8才)

マイブーム
・しんけいすいじやく
好きな食べ物
・ハンバーグ

沼幌地区

岩 淵 家の **ペット**



モコちゃん
1歳

※農業の話題、家族紹介やペット、趣味などの情報がありましたら、お寄せ下さい。

住宅防火 いのちを守る10のポイント

様々な火災の中でも、特に住宅で発生する火災で多数の死者が出ており、その出火原因はたばこ、ストーブ、こんろ、電気機器など、生活する上で身近にある機器が多くを占めます。日頃から取り組んでいただく住宅防火対策として、4つの習慣、6つの対策からなる「住宅防火のいのちを守る10のポイント」を取りまとめました。是非、ご家族の皆様で住宅火災からいのちを守るための対策をご確認ください。

4つの習慣

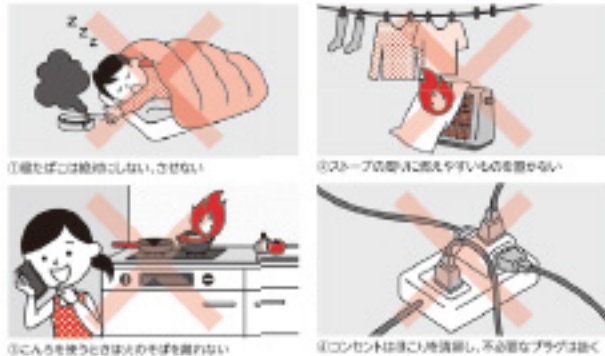

6つの対策



年末に今一度ご注意を

年末は、新年を迎える準備の忙しさから火災予防に対する注意が散漫になります。今一度家族みなさんで火の元の安全を確認し、明るい新年を迎えましょう。

◆全町歳末特別警戒巡回（標茶消防団・署）
12月26日（月）～31日（土）19時00分～22時00分
標茶消防団・署では、年末の火災予防の為、次の日程で歳末警戒を実施します。

歳末特別警戒実施！

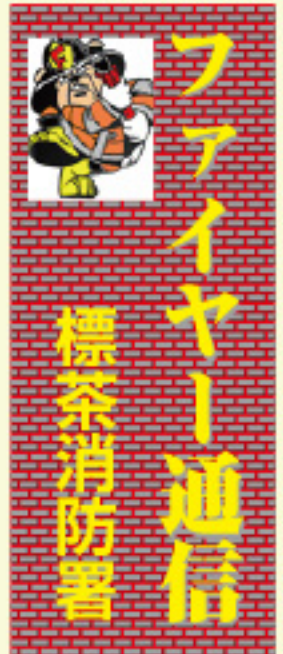

今月の牛乳 de チャレンジ---

「しべちゃ牛乳で作ろう!!」

牛乳を下味&衣に使って、肉汁ジュワー
しべちゃ牛乳入り

やわらかとんかつのヨーグルトタルタル



栄養成分（1人分）

エネルギー 720kcal たんぱく質 35.7g
脂質 47.4g 炭水化物 35.0g
カルシウム 228mg コレステロール 173mg
食物繊維 2.9g 食塩相当量 1.9g

材 料（2人分）

豚ロース肉（とんかつ用）2枚（250g）
④ 牛乳30ml 塩小さじ1/4 こしょう少々
パン粉2カップ揚げ油適量 青じそ・キャベツ適量
ヨーグルトタルタル
⑥ プレーンヨーグルト150ml パプリカ（みじん切り）50g
たまねぎ（みじん切り）30g オイスターソース小さじ2
すりごま（白）大さじ1

作 り 方

- ①豚肉は両面を包丁の背で細かく20～30回ずつたたき、一回り大きくする。バットなどにAを合わせ、豚肉を20分間漬ける。
- ②ボウルに卵を割り入れてほぐし、牛乳、小麦粉を加えてよく混ぜる。
- ③豚肉に②をからめたら、パン粉をまぶしつけ、かるく押さえるように衣をつける。
- ④フライパンに油を2cm深さまで入れて中火で170～180℃に熱する。③を入れ、を少し強め、5～6分かけて揚げる。途中で一度、裏返す。
- ⑥器に青じそを敷いて④を盛り、食べやすく切ったキャベツを添える。Bを混ぜ合わせ、全体にかける。



information

◆ 10月単価一覧 ◆

項目	全道	管内	JAしべちや	
乳脂肪分	966.15	←	←	円/kg
無脂固形分	613.13	←	←	円/kg
補給金①(乳パ、チーズ、生クリーム)	6.15	←	←	円/kg
集送乳調整金②	1.93	←	←	円/kg
乳脂肪率	4.08	4.01	4.12	%
無脂固形率	8.82	8.78	8.75	%
成分乳価③	93.50	93.48	93.45	円/kg
乳質乳価④	3.75	3.68	3.69	円/kg
乳代合計①+②+③+④	105.33	105.25	105.22	円/kg
前年同月乳代単位	104.70	105.16	105.29	円/kg

◆ 10月乳価乳質 ◆

	ランク	単価 円/kg	全道			管内			JAしべちや		
			乳量 (t)	比率 (%)	金額 (千円)	乳量 (t)	比率 (%)	金額 (千円)	乳量 (t)	比率 (%)	金額 (千円)
生菌数	1	2	323,344	96.8	646,689	40,859	94.4	81,718	11,842	90.0	23,685
	2	0	10,594	3.2	0	2,380	5.5	0	1,282	9.7	0
	3	-3	220	0.1	-661	47	0.1	-140	39	0.3	-116
	合計		①		②	④		⑤	⑦		⑧
			334,159	100.0	646,027	43,285	100.0	81,578	13,163	100.0	23,569
体細胞数	1	2	298,931	93.1	597,862	37,786	91.5	75,573	12,205	95.1	24,410
	2	1	18,114	5.6	18,114	3,012	7.3	3,012	623	4.9	623
	3	-2	3,913	1.2	-7,827	514	1.2	-1,028	0	0.0	0
	合計				③			⑥			⑨
			320,958	100.0	608,150	41,312	100.0	77,556	12,684	100.0	25,033
受取金額			②+③		1,254,177	⑤+⑥		159,134	⑧+⑨		48,602
拠出金額			①×⑩		1,254,177	④×⑩		162,460	⑦×⑩		49,403
差引					0			-3,327			-801
乳質乳価受取単価			(⑤+⑥)÷④		3.75	(⑧+⑨)÷⑦		3.68	(⑧+⑨)÷⑦		3.69
乳質乳価拠出単価					3.75 円/kg…⑩						

?まちがいをさがし?



右のイラストには左のイラストと違う部分が5カ所あります。間違っている部分を左下の枠内の数字で探しましょう。



★正解者の中から3名様に牛乳券をプレゼント! ハガキ又はファックスで送ってネ…!!

◎締切りは12月15日消印有効です。

多数のご応募を頂きありがとうございます。正解者の中から抽選の結果下記の方々が当選致しましたので後日牛乳券をお送りいたします。



? 11月号の答えは
1,4,7,10,12

- ①…柿が1個少ない
- ④…煙の量が増えている
- ⑦…串の先のトマトがない
- ⑩…ウインナーががじられている
- ⑫…ジュースの果物(ラベル)が違う

11月号の当選者発表
おめでとうございます

木村和良様
大宮羊羽様
石黒千恵子様



日頃より、農協だよりを愛読して頂きありがとうございます。これからも皆さまに愛される農協だよりを作成するためにも、皆さまからご意見・ご要望・ご感想を添えて、営農部農業振興支援課 (TEL015-485-2125/FAX015-485-3830) までご応募頂けますようよろしくお願い致します。

キリトリ

営農部農業振興支援課 JAだより編集部 様

ご意見板

12月号の答え

名 前

様

〒

住 所

FAX 485-3830



JALしべちゃ 12月 カレンダー

日 (SUN)	月 (MON)	火 (TUE)	水 (WED)	木 (THU)	金 (FRI)	土 (SAT)
				1 ○令和4年度 地区別懇談会 ～12/2(金) ○朝礼	2	3 ○農水省キャラバン 視察(TACS) ○令和4年度政経 セミナー (組合長・専務・参事・ 常勤監事・営農部長)
4	5 ○地区別懇談会 ～12/6(火) ○女性部 料理講習会	6 ○JA訓路地区 女性部研修会	7 ○根釧地区自己査定 支援システム 研修会 ～12/6(火) ○十勝肉牛市場	8 ○令和4年度 北海道自給飼料 生産優良事例 発表会	9 ○フレミス 料理講習会	10 ○北見端野素牛 市場
11	12	13 ○乳牛市場	14	15 ○令和4年度 和牛振興委員 研修会	16	17 ○北見端野素牛 市場
18	19	20 ○女性部 家庭介護教室 (ZOOM)	21 ○乳検連会議	22	23 ○第9回 営農専門委員会 ○営農プロジェクト 中間報告会 ○第11回理事会	24
25	26	27	28	29	30 ○朝礼・御用納め	31 ○年末年始休業



組合員動向

- ▷ 搾乳農家戸数：207 戸
- ▷ 正組合員数：313 名
- ▷ 准組合員数：1,035 名

令和4年11月14日現在 (合計：1,348名)



～広報担のつぶやき～
日に日に寒くなるのを感じ、もう12月だと実感して参りました。今年も残すところわずかになっていきますので病気を迎えられるよう努めていきたいと思います。来年もよろしくお願いたします。



Good酪 第573号
発行日 / 令和4年12月1日

発行 / 標茶町農業協同組合
〒088-2311 川上郡標茶町開運9丁目6番地
TEL (015) 485-2103/FAX (015) 485-1470

発行人 / 代表理事組合長 鈴木 重充
編集 / 営農部 農業振興支援課
印刷 / 有限会社 山内商店